

Service Installations classées de la DDPP  
et Unité départementale de la DREAL

**Arrêté préfectoral complémentaire n°DDPP-DREAL UD38-2024-02-22  
du 26 février 2024  
portant modification des conditions d'exploitation par la société LES CARRIÈRES  
D'EYZIN-PINET (LCEP) de la carrière située au lieu-dit « Bois de Chasse »  
sur la commune d'Eyzin-Pinet**

Le préfet de l'Isère,  
Chevalier de la Légion d'honneur,  
Officier de l'Ordre national du Mérite,

Vu la loi n°2001-44 du 17 janvier 2001 relative à l'archéologie préventive ;

Vu le code de l'environnement, notamment le Livre I<sup>er</sup>, Titre VIII, chapitre unique (autorisation environnementale) et le Livre V, Titre I<sup>er</sup> (installations classées pour la protection de l'environnement), et les articles L.123-19-2, L.181-14, R.181-45 et R.181-46 ;

Vu le code minier et l'ensemble des textes pris pour l'application dudit code ;

Vu la nomenclature des installations classées codifiée à l'annexe de l'article R.511-9 du code de l'environnement ;

Vu l'arrêté ministériel du 22 septembre 1994 modifié relatif aux exploitations de carrière ;

Vu l'arrêté ministériel du 23 janvier 1997 modifié relatif à la limitation des bruits émis dans l'environnement par les installations classées pour la protection de l'environnement ;

Vu l'arrêté ministériel du 9 février 2004 modifié relatif à la détermination du montant des garanties financières de remise en état des carrières ;

Vu l'arrêté ministériel du 19 avril 2010 modifié relatif à la gestion des déchets des industries extractives ;

Vu l'arrêté ministériel du 31 juillet 2012 modifié relatif aux modalités de constitution de garanties financières prévues aux articles R.516-1 et suivants du code de l'environnement ;

Vu l'arrêté ministériel du 26 novembre 2012 modifié relatif aux prescriptions générales applicables aux installations de broyage, concassage, criblage, etc., relevant du régime de l'enregistrement au titre de la rubrique n°2515 de la nomenclature des installations classées pour la protection de l'environnement ;

Vu l'arrêté ministériel du 10 décembre 2013 modifié relatif aux prescriptions générales applicables aux stations de transit de produits minéraux ou de déchets non dangereux inertes autres que ceux visés par d'autres rubriques relevant du régime de l'enregistrement au titre de la rubrique n° 2517 de la nomenclature des installations classées pour la protection de l'environnement ;

Vu l'arrêté ministériel du 12 décembre 2014 relatif aux conditions d'admission des déchets inertes dans les installations relevant des rubriques 2515, 2516, 2517 et dans les installations de stockage de déchets inertes relevant de la rubrique 2760 de la nomenclature des installations classées ;

Vu l'avis du 22 février 2022 sur les méthodes normalisées de référence pour les mesures dans l'air, l'eau et les sols dans les installations classées pour la protection de l'environnement ;

Vu le schéma régional des carrières d'Auvergne Rhône-Alpes approuvé par arrêté préfectoral n°21-520 du 8 décembre 2021 ;

Vu le schéma directeur d'aménagement et de gestion des eaux (SDAGE) Rhône-Méditerranée approuvé par arrêté du préfet coordonnateur du 21 mars 2022 ;

Vu les autres documents de planification applicables : le schéma de cohérence territoriale (ScoT) des Rives du Rhône du 28 novembre 2019 et le plan local d'urbanisme (PLU) de la commune d'Eyzin-Pinet approuvé le 27 juin 2016 ;

Vu la décision n°2023-ARA-KKP-38-010 du 23 novembre 2023 précisant que le projet de modifications n'est pas soumis à évaluation environnementale ;

Vu l'ensemble des décisions réglementant les activités de la société LES CARRIÈRES D'EYZIN-PINET (LCEP) au sein de son établissement situé sur la commune d'Eyzin-Pinet, et notamment l'arrêté préfectoral d'autorisation n°DDPP-ENV-2015-12-53 du 24 décembre 2015 et l'arrêté préfectoral complémentaire n°DDPP-DREAL UD38-2021-07-21 du 22 juillet 2021 ;

Vu la demande de modifications des conditions d'exploitation d'une carrière et des installations associées au lieu-dit « Bois de Chasse » sur la commune d'Eyzin-Pinet présentée le 8 novembre 2023 par la société LES CARRIÈRES D'EYZIN-PINET ;

Vu le dossier déposé à l'appui de sa demande ;

Vu l'avis de l'inspection des installations classées de la direction régionale de l'environnement, de l'aménagement et du logement (DREAL) Auvergne-Rhône-Alpes, unité départementale de l'Isère, du 9 novembre 2023 demandant à ce que ce projet d'extension du site soit soumis à une participation du public en application de l'article L.123-19-2 du code de l'environnement ;

Vu l'ensemble des formalités mises en œuvre dans le cadre de l'organisation de la participation du public par voie électronique qui s'est déroulée entre le 18 décembre 2023 et le 7 janvier 2024 ;

Vu l'ensemble des observations du public pendant la période de consultation précitée ;

Vu l'avis émis par le maire d'Eyzin-Pinet le 18 décembre 2023 sur la compatibilité du projet avec le document d'urbanisme ;

Vu l'avis de la communauté de communes Vienne Condrieu Agglomération du 8 janvier 2024 sur la compatibilité du projet avec le document d'urbanisme ;

Vu le rapport de l'inspection des installations classées de la DREAL Auvergne-Rhône-Alpes, unité départementale de l'Isère, du 22 janvier 2024 ;

Vu le courriel du 24 janvier 2024 communiquant à l'exploitant le projet d'arrêté préfectoral complémentaire concernant son établissement ;

Vu les observations de l'exploitant formulées par courriel du 8 février 2024 ;

Considérant que l'extension du site représente une modification notable non substantielle du périmètre ICPE au titre des articles L.181-14 et R.181-46 du code de l'environnement ;

Considérant que le projet relève du régime de l'autorisation environnementale au titre des installations classées pour la protection de l'environnement et de la législation sur l'eau ;

Considérant que ces installations constituent des activités soumises à autorisation sous la rubrique 2510-1, à enregistrement sous les rubriques 2515-1a et 2517-1 et à déclaration sous les rubriques 2171 et 2518-b au titre de la nomenclature des installations classées et soumises à déclaration sous les rubriques 1.1.1.0 et 1.1.2.0 au titre de la nomenclature relative à la loi sur l'eau ;

Considérant que le projet est compatible avec les orientations du schéma régional des carrières de la région Auvergne-Rhône-Alpes susvisé ;

Considérant qu'en application des dispositions de l'article L.512-1 du code de l'environnement, l'autorisation ne peut être accordée que si les dangers ou inconvénients de l'installation peuvent être prévenus par des mesures que spécifie l'arrêté préfectoral ;

Considérant que les conditions d'aménagement et d'exploitation définies par le présent arrêté, permettent de prévenir les dangers et inconvénients de la carrière eu égard aux intérêts mentionnés à l'article L.511-1 du code de l'environnement ;

Considérant que, en vertu de l'article R.181-45 du code de l'environnement, la présentation de ce dossier devant la commission départementale de la nature, des paysages et des sites « formation carrières » (C.D.N.P.S.) ne s'avère pas nécessaire ;

Sur proposition du directeur départemental de la protection des populations de l'Isère et du chef de l'unité départementale de l'Isère de la direction régionale de l'environnement, de l'aménagement et du logement Auvergne-Rhône-Alpes,

## Arrête

### Article 1 :

La société LES CARRIÈRES D'EYZIN-PINET (LCEP) (SIRET n°807 876 206 00010), dont le siège social est situé lieu-dit « Bois de Chasse » – 38780 Eyzin-Pinet, est tenue de respecter les prescriptions annexées au présent arrêté encadrant les conditions d'exploitation d'une carrière de sables et graviers sur la commune d'Eyzin-Pinet.

Les installations sont détaillées dans les prescriptions annexées et dont le périmètre est joint en annexe.

Le présent arrêté complémentaire tient lieu :

- d'autorisation d'exploiter au titre de l'article L.512-1 du code de l'environnement,
- d'autorisation et déclaration d'installations, ouvrages, travaux et activités mentionnés au II de l'article L.214-3 du code de l'environnement.

Article 2 : Le bénéficiaire est tenu de respecter, le cas échéant, les prescriptions de la réglementation en vigueur en matière de voirie et de permis de construire.

### Article 3 : Publicité

Conformément aux articles R.181-44 et R.181-45 du code de l'environnement, en vue de l'information des tiers, une copie du présent arrêté préfectoral complémentaire est déposée à la mairie d'Eyzin-Pinet et peut y être consultée.

Un extrait de cet arrêté est affiché à la mairie d'Eyzin-Pinet pendant une durée minimum d'un mois ; procès-verbal de l'accomplissement de cette formalité est dressé par les soins du maire et transmis à la DDPP – service installations classées.

L'arrêté est publié sur le site internet des services de l'État en Isère ([www.isere.gouv.fr](http://www.isere.gouv.fr)) pendant une durée minimum de quatre mois.

### Article 4 : Voies et délais de recours

En application de l'article L.181-17 du code de l'environnement cet arrêté est soumis à un contentieux de pleine juridiction.

Conformément à l'article R.181-50 du code de l'environnement, il peut être déféré au tribunal administratif de Grenoble :

1° Par le pétitionnaire ou exploitant, dans un délai de deux mois à compter du jour où la décision lui a été notifiée ;

2° Par les tiers intéressés en raison des inconvénients ou des dangers pour les intérêts mentionnés à l'article L.181-3 du code de l'environnement, dans un délai de quatre mois à compter de :

a) L'affichage en mairie dans les conditions prévues au 2° de l'article R.181-44 du code de l'environnement ;

b) La publication de la décision sur le site internet des services de l'État en Isère prévue au 4° du même article.

Le délai court à compter de la dernière formalité accomplie. Si l'affichage constitue cette dernière formalité, le délai court à compter du premier jour d'affichage de la décision.

Conformément à l'article R.181-51 du code de l'environnement, en cas de recours contentieux des tiers intéressés à l'encontre d'une autorisation environnementale ou d'un arrêté fixant une ou plusieurs prescriptions complémentaires prévus aux articles L.181-12, L.181-14, L.181-15 et L.181-15-1, l'auteur du recours est tenu, à peine d'irrecevabilité, de notifier celui-ci à l'auteur de la décision et au bénéficiaire de la décision. Cette notification doit être effectuée dans les mêmes conditions en cas de demande tendant à l'annulation ou à la réformation d'une décision juridictionnelle concernant une telle autorisation ou un tel arrêté. L'auteur d'un recours administratif est également tenu de le notifier au bénéficiaire de la décision à peine de non prorogation du délai de recours contentieux.

La notification prévue au précédent alinéa doit intervenir par lettre recommandée avec avis de réception, dans un délai de quinze jours francs à compter du dépôt du recours contentieux ou de la date d'envoi du recours administratif.

La notification du recours à l'auteur de la décision et, s'il y a lieu, au bénéficiaire de la décision est réputée accomplie à la date d'envoi de la lettre recommandée avec avis de réception. Cette date est établie par le certificat de dépôt de la lettre recommandée auprès des services postaux.

Le présent arrêté peut faire l'objet d'un recours gracieux ou hiérarchique dans le délai de deux mois. Ce recours administratif prolonge de deux mois les délais mentionnés aux 1° et 2°.

Cet arrêté peut également faire l'objet d'une demande d'organisation d'une mission de médiation, telle que définie par l'article L.213-1 du code de justice administrative, auprès du tribunal administratif de Grenoble.

La saisine du tribunal administratif est possible par la voie de l'application « Télérecours citoyens » sur le site *www.telerecours.fr*

En application du III de l'article L.514-6 du code de l'environnement, les tiers qui n'ont acquis ou pris à bail des immeubles ou n'ont élevé des constructions dans le voisinage d'une installation classée que postérieurement à l'affichage ou à la publication de l'acte portant autorisation de cette installation ou atténuant les prescriptions primitives ne sont pas recevables à déférer ledit arrêté à la juridiction administrative.

Article 5 : Le secrétaire général de la préfecture de l'Isère, le sous-préfet de Vienne, le directeur régional de l'environnement, de l'aménagement et du logement Auvergne-Rhône-Alpes et le maire d'Eyzin-Pinet sont tenus, chacun en ce qui le concerne, de l'exécution du présent arrêté qui sera notifié à la société LES CARRIÈRES D'EYZIN-PINET (LCEP).

Pour le préfet et par délégation,  
Le directeur départemental  
de la protection des populations,

Signé : Jean-Luc DELRIEUX

Annexe à l'arrêté préfectoral complémentaire n°DDPP-DREAL UD38-2024-02-22  
du 26 février 2024

Prescriptions techniques et annexes applicables  
à la société LES CARRIÈRES D'EYZIN-PINET  
(LCEP)

Carrière de « Bois de Chasse »  
38780 EYZIN-PINET

# TABLE DES MATIÈRES

<b>TITRE 1 - Portée de l'autorisation et conditions générales.....</b>	<b>5</b>
<b>CHAPITRE 1.1 Bénéficiaire et portée de l'autorisation.....</b>	<b>5</b>
Article 1.1.1. Exploitant titulaire de l'autorisation.....	5
Article 1.1.2. Modifications apportées aux prescriptions des actes antérieurs.....	5
Article 1.1.3. installations non visées par la nomenclature ou soumises à déclaration ou soumises à enregistrement.....	5
<b>CHAPITRE 1.2 Nature des installations.....</b>	<b>5</b>
Article 1.2.1. Liste des installations concernées par une rubrique de la nomenclature des installations classées .....	5
Article 1.2.2. Liste des installations concernées par une rubrique de la nomenclature « eau ».....	6
Article 1.2.3. Situation de l'établissement.....	6
Article 1.2.4. Consistance des installations autorisées et autres limites de l'autorisation.....	7
<b>CHAPITRE 1.3 Durée de l'autorisation.....</b>	<b>7</b>
<b>CHAPITRE 1.4 Conformité au dossier de demande d'autorisation.....</b>	<b>7</b>
<b>CHAPITRE 1.5 Modifications.....</b>	<b>8</b>
Article 1.5.1. Porter à connaissance.....	8
Article 1.5.2. Mise à jour des études d'impact et de dangers.....	8
Article 1.5.3. Équipements abandonnés.....	8
Article 1.5.4. Changement d'exploitant.....	8
<b>CHAPITRE 1.6 Incidents ou accidents.....</b>	<b>8</b>
<b>CHAPITRE 1.7 Contrôles et analyses.....</b>	<b>8</b>
<b>CHAPITRE 1.8 Récapitulatif des documents tenus à la disposition de l'inspection.....</b>	<b>8</b>
<b>CHAPITRE 1.9 Réglementation.....</b>	<b>9</b>
<b>CHAPITRE 1.10 Gestion de l'établissement.....</b>	<b>9</b>
Article 1.10.1. Objectifs généraux.....	9
Article 1.10.2. Jours et horaires de fonctionnement.....	9
Article 1.10.3. Accès, voirie publique, circulation interne.....	9
Article 1.10.4. Moyen de pesée.....	10
Article 1.10.5. Sécurité du public.....	10
Article 1.10.6. Protection visuelle.....	10
<b>TITRE 2 - Prévention de la pollution atmosphérique.....</b>	<b>11</b>
<b>CHAPITRE 2.1 Conception des installations et conditions de rejet.....</b>	<b>11</b>
Article 2.1.1. Dispositions générales.....	11
Article 2.1.2. Prévention des émissions de poussières des installations de traitement.....	11
Article 2.1.3. Mesure des retombées de poussières.....	12
<b>TITRE 3 Protection des ressources en eaux et des milieux aquatiques.....</b>	<b>13</b>
<b>CHAPITRE 3.1 Prévention des pollutions accidentelles.....</b>	<b>13</b>
<b>CHAPITRE 3.2 Prélèvements et consommation d'eau.....</b>	<b>13</b>
<b>CHAPITRE 3.3 Traitement des eaux.....</b>	<b>14</b>
Article 3.3.1. Traitement des eaux de ruissellement.....	14
Article 3.3.2. Rejets d'eau dans le milieu naturel.....	14
<b>CHAPITRE 3.4 Eaux souterraines.....</b>	<b>14</b>

Article 3.4.1. Réseau de surveillance.....	14
Article 3.4.2. Suivi de la nappe.....	15
<b>TITRE 4 - Déchets produits.....</b>	<b>16</b>
<b>CHAPITRE 4.1 Déchets.....</b>	<b>16</b>
<b>CHAPITRE 4.2 Plan de gestion des déchets inertes et terres non polluées.....</b>	<b>16</b>
<b>TITRE 5 Prévention des nuisances sonores, des vibrations et Des émissions lumineuses.....</b>	<b>16</b>
<b>CHAPITRE 5.1 Dispositions générales.....</b>	<b>16</b>
Article 5.1.1. Aménagements.....	16
Article 5.1.2. Véhicules et engins.....	17
Article 5.1.3. Appareils de communication.....	17
<b>CHAPITRE 5.2 Niveaux acoustiques.....</b>	<b>17</b>
Article 5.2.1. Surveillance des émissions sonores.....	17
Article 5.2.2. Valeurs limites d'émergence.....	18
Article 5.2.3. Niveaux limites de bruit en limites d'autorisation.....	18
<b>CHAPITRE 5.3 Vibrations.....</b>	<b>18</b>
<b>CHAPITRE 5.4 Émissions lumineuses.....</b>	<b>18</b>
<b>TITRE 6 - Prévention des risques.....</b>	<b>19</b>
<b>CHAPITRE 6.1 Substances dangereuses.....</b>	<b>19</b>
<b>CHAPITRE 6.2 Lutte contre l'incendie.....</b>	<b>19</b>
<b>CHAPITRE 6.3 Plans et consignes.....</b>	<b>19</b>
<b>CHAPITRE 6.4 Installations électriques.....</b>	<b>19</b>
<b>TITRE 7 - Conditions d'exploitation.....</b>	<b>20</b>
<b>CHAPITRE 7.1 Carrières.....</b>	<b>20</b>
Article 7.1.1. Aménagements préliminaires.....	20
Article 7.1.1.1. Information du public.....	20
Article 7.1.1.2. Bornage.....	20
Article 7.1.1.3. Réseau de dérivation des eaux de ruissellement.....	20
Article 7.1.1.4. Travaux préliminaires à l'exploitation.....	20
Article 7.1.2. Dispositions particulières d'exploitation.....	20
Article 7.1.2.1. Déboisement et décapage des terrains.....	20
Article 7.1.2.2. Conduite de l'exploitation.....	21
Article 7.1.2.3. Distances limites et zones de protection.....	21
Article 7.1.2.4. Phasage d'exploitation.....	21
Article 7.1.3. Registres et plans.....	21
Article 7.1.4. Lutte contre les espèces envahissantes.....	22
<b>CHAPITRE 7.2 Remblayage.....</b>	<b>22</b>
Article 7.2.1. Généralités.....	22
Article 7.2.2. Conditions d'exploitation.....	22
Article 7.2.3. Conditions d'admission.....	23
Article 7.2.3.1. Déchets admissibles.....	23
Article 7.2.3.2. Document préalable.....	24
Article 7.2.3.3. Procédure d'acceptation préalable.....	24
Article 7.2.3.4. Contrôle d'admission.....	24
Article 7.2.3.5. Accusé de réception et refus de déchets.....	24
Article 7.2.3.6. Registre d'admission.....	25
<b>TITRE 8 – Remise en état et garanties financières.....</b>	<b>26</b>
<b>CHAPITRE 8.1 Remise en état.....</b>	<b>26</b>
<b>CHAPITRE 8.2 Garanties financières.....</b>	<b>26</b>
Article 8.2.1. Objet des garanties financières.....	26
Article 8.2.2. Montant des garanties financières.....	26



Article 8.2.3. Établissement des garanties financières.....	27
Article 8.2.4. Renouvellement des garanties financières.....	27
Article 8.2.5. Actualisation des garanties financières.....	27
Article 8.2.6. Modification du montant des garanties financières.....	27
Article 8.2.7. Absence de garanties financières.....	27
Article 8.2.8. Appel des garanties financières.....	28
Article 8.2.9. Levée de l'obligation de garanties financières.....	28
<b>CHAPITRE 8.3 Cessation d'activité.....</b>	<b>28</b>
<b><i>TITRE 9 : ANNEXES.....</i></b>	<b><i>30</i></b>

## TITRE 1 - PORTÉE DE L'AUTORISATION ET CONDITIONS GÉNÉRALES

### CHAPITRE 1.1 BÉNÉFICIAIRE ET PORTÉE DE L'AUTORISATION

#### Article 1.1.1. Exploitant titulaire de l'autorisation

La société LES CARRIERES D'EYZIN-PINET (LCEP), (siret 807 876 206 000 10) représentée par monsieur Philippe VILLE, président, dont le siège social est situé « Bois de Chasse » 38780 EYZIN-PINET est autorisée, comme précisé à l'article 1<sup>er</sup> de cet arrêté préfectoral, sous réserve du respect des prescriptions ci-après, à exploiter sur le territoire de la commune d'Eyzin-Pinet les installations détaillées dans les articles suivants et dont le périmètre est joint en annexe 1.

#### Article 1.1.2. Modifications apportées aux prescriptions des actes antérieurs

Les prescriptions techniques des arrêtés préfectoraux n°2005-00886 du 27 janvier 2005, n°2005-01114 du 27 janvier 2005, n°DDPP-ENV-2015-12-53 du 24 décembre 2015, n°DDPP-IC-2019-08-09 du 7 août 2019 et n°DDPP-DREAL-UD38-2021-07-21 du 22 juillet 2021, sont supprimées et remplacées par celles du présent arrêté.

#### Article 1.1.3. installations non visées par la nomenclature ou soumises à déclaration ou soumises à enregistrement

Les prescriptions du présent arrêté s'appliquent également aux autres installations ou équipements exploités dans le périmètre de l'autorisation, qui, mentionnés ou non dans la nomenclature, sont de nature par leur proximité ou leur connexité avec une installation soumise à autorisation à modifier les dangers ou inconvénients de cette installation.

Les dispositions des arrêtés ministériels existants relatifs aux prescriptions générales applicables aux installations classées soumises à enregistrement sont applicables aux installations classées soumises à enregistrement incluses dans l'établissement dès lors que ces prescriptions générales ne sont pas contraires à celles fixées dans le présent arrêté.

Les dispositions des arrêtés ministériels existants relatifs aux prescriptions générales applicables aux installations classées soumises à déclaration sont applicables aux installations classées soumises à déclaration incluses dans l'établissement dès lors que ces installations ne sont pas régies par le présent arrêté préfectoral d'autorisation.

### CHAPITRE 1.2 NATURE DES INSTALLATIONS

#### Article 1.2.1. Liste des installations concernées par une rubrique de la nomenclature des installations classées

Rubrique ICPE	Désignation des activités au regard de la nomenclature des ICPE	Substances et activités concernées Capacités projetées des installations	Régime
2510-1	Exploitation de carrières	Exploitation d'une carrière de sable et gravier sur une superficie totale de 440 219 m <sup>2</sup> Production annuelle moyenne : 100 000 t/an Production annuelle maximale : 250 000 t/an	A
2515-1a	Installations de broyage, concassage, criblage, ensachage,	Puissance installée : installations fixes:1700 kW	E

	pulvérisation, lavage, nettoyage, tamisage, mélange de pierres, cailloux, minerais et autres produits minéraux naturels ou artificiels ou de déchets non dangereux inertes, en vue de la production de matériaux destinés à une utilisation,		
2517-1	Station de transit, regroupement ou tri de produits minéraux ou de déchets non dangereux inertes autres que ceux visés par d'autres rubriques,	Superficie : 35 000 m <sup>2</sup>	E
2171	Fumiers, engrais et supports de culture (dépôts de) renfermant des matières organiques et n'étant pas l'annexe d'une exploitation agricole	Dépôt de support de culture Capacité maximale de l'activité : 500 m <sup>3</sup>	D
2518-b	Installation de production de béton prêt à l'emploi	Capacité maximale de malaxage : 3 m <sup>3</sup>	D

A : autorisation / E : enregistrement / DC : déclaration contrôlée / D : déclaration / NC : non classé

### Article 1.2.2. Liste des installations concernées par une rubrique de la nomenclature « eau »

Rubrique Eau	Désignation des activités au regard de la nomenclature eau	Activité sur le site	Régime
1.1.1.0	Forages en vue d'effectuer un prélèvement temporaire dans les eaux souterraines	- 2 forages alimentant en eau les installations de traitement des matériaux. - 6 piézomètres mis en place pour assurer la surveillance des eaux souterraines	D
1.1.2.0	Prélèvements permanents d'eau souterraine issus d'un forage ou puits par pompage,	Volume maximal annuel : 78 124 m <sup>3</sup> volume maximal journalier:312 m <sup>3</sup>	D

### Article 1.2.3. Situation de l'établissement

Les installations seront situées sur les parcelles de la commune d'Eyzin-Pinet désignées ci-dessous :

Lieu-dit	Section	Parcelles	Superficie cadastrale
Bois de Chasse	ZC	255	882m <sup>2</sup>
		245	216236m <sup>2</sup>
		23	102495m <sup>2</sup>
		251	11827m <sup>2</sup>
		Chemin rural	1950m <sup>2</sup>
		244	11864m <sup>2</sup>
		249	3258m <sup>2</sup>
		243	10165m <sup>2</sup>
		248	24363m <sup>2</sup>
		254	471m <sup>2</sup>
		250	2359m <sup>2</sup>
		247	16393m <sup>2</sup>
		242	37301m <sup>2</sup>
253	675m <sup>2</sup>		

La superficie totale concernée par l'autorisation est de 440 219 m<sup>2</sup>.

La superficie totale concernée par l'extraction est de 414 872 m<sup>2</sup>.

Un plan cadastral précisant les parcelles concernées est annexé (annexe 1) au présent arrêté préfectoral

#### **Article 1.2.4. Consistance des installations autorisées et autres limites de l'autorisation**

Le présent arrêté tient lieu d'autorisation environnementale et d'enregistrement pour les installations mentionnées à l'article 1.2.1 ci-dessus au titre des articles L181-1 et L181-2 du code de l'environnement, et déclaration au titre de l'article L214-3 du code de l'environnement.

La présente autorisation vaut pour une exploitation de matériaux fluvio-glaciaires (sable et graviers) devant conduire en fin d'exploitation à une remise en état agricole et naturelle suivant les plans de phasage joints en annexe 3 du présent arrêté.

La quantité maximale de matériau brut à extraire est de 838 000 tonnes de matériaux fluvio-glaciaires.

La production moyenne est effective par durée de 5 années consécutives.

La production moyenne annuelle autorisée est de 100 000 tonnes/an.

La production maximale autorisée est de 250 000 tonnes/an.

La profondeur maximale d'exploitation est située entre les côtes 255,5 mNGF (Pz3-angle nord-est), 252,5 mNGF (Pz5), 246,5 mNGF (Pz6-angle nord-ouest), 251 mNGF (Pz4), 253,5 mNGF (Pz1) et 257 mNGF (Pz2).

Le remblayage partiel est autorisé avec :

- les stériles d'exploitation ;
- les boues de lavage des matériaux ;
- des déchets inertes extérieurs (198 000 t/an en moyenne et 250 000 t/an au maximum) de provenance locale pour un volume total d'environ 1 111 000 m<sup>3</sup> ;
- les terres de découverte pour un volume total d'environ 250 000 m<sup>3</sup>.

L'apport de déchets inertes provenant directement ou indirectement de chantiers de dépollution des sols est interdit.

L'autorisation est accordée sous réserve du droit des tiers et n'a d'effet que dans les limites du droit à propriété du bénéficiaire et des contrats de forage dont il est titulaire.

### **CHAPITRE 1.3 DURÉE DE L'AUTORISATION**

L'arrêté d'autorisation cesse de produire effet lorsque, sauf cas de force majeure, l'installation n'a pas été mise en service dans le délai de trois ans à compter du jour de la notification du présent arrêté à la société LES CARRIERES D'EYZIN-PINET.

L'autorisation d'exploiter est accordée jusqu'au 24 décembre 2035. Cette durée inclut la phase finale de remise en état du site.

L'extraction des matériaux ne doit plus être réalisée 6 mois avant l'échéance de la présente autorisation pour permettre l'achèvement de la remise en état du site.

L'exploitation ne peut être poursuivie au-delà que si une nouvelle autorisation est accordée.

Le cas échéant, la durée de validité de l'autorisation peut être prolongée à concurrence du délai d'exécution des prescriptions archéologiques édictées par le préfet de région en application des articles R523-1, R523-4 et R523-17 du code du patrimoine.

### **CHAPITRE 1.4 CONFORMITÉ AU DOSSIER DE DEMANDE D'AUTORISATION**

Les installations et leurs annexes, objet du présent arrêté, sont disposées, aménagées et exploitées conformément aux plans et données techniques contenus dans les différents dossiers déposés par l'exploitant. En tout état de cause, elles respectent par ailleurs les

dispositions du présent arrêté, des arrêtés complémentaires et les réglementations autres en vigueur.

## **CHAPITRE 1.5 MODIFICATIONS**

### **Article 1.5.1. Porter à connaissance**

Toute modification apportée par le demandeur aux installations, à leur mode d'utilisation ou à leur voisinage, et de nature à entraîner un changement notable des éléments du dossier de demande d'autorisation, est portée avant sa réalisation à la connaissance du Préfet avec tous les éléments d'appréciation.

### **Article 1.5.2. Mise à jour des études d'impact et de dangers**

Les études d'impact et de dangers sont actualisées à l'occasion de toute modification notable telle que prévue à l'article R181-46 du code de l'environnement.

### **Article 1.5.3. Équipements abandonnés**

Les équipements abandonnés ne doivent pas être maintenus dans les installations. Toutefois, lorsque leur enlèvement est incompatible avec les conditions immédiates d'exploitation, des dispositions matérielles empêcheront leur réutilisation afin de garantir leur mise en sécurité et la prévention des accidents.

### **Article 1.5.4. Changement d'exploitant**

Dans le cas où l'établissement change d'exploitant, le nouvel exploitant en fait la déclaration au Préfet dans les trois mois qui suit la prise en charge de l'exploitation.

Pour les carrières, le changement d'exploitant étant soumis à autorisation préalable, le nouvel exploitant adresse au Préfet une demande d'autorisation accompagnée des documents établissant ses capacités techniques et financières et l'acte attestant de la constitution de ses garanties financières.

## **CHAPITRE 1.6 INCIDENTS OU ACCIDENTS**

L'exploitant est tenu à déclarer dans les meilleurs délais à l'inspection des installations classées les accidents ou incidents survenus du fait du fonctionnement de son installation qui sont de nature à porter atteinte aux intérêts mentionnés à l'article L. 511-1 du code de l'environnement.

Un rapport d'accident ou, sur demande de l'inspection des installations classées, un rapport d'incident est transmis par l'exploitant à l'inspection des installations classées. Il précise notamment les circonstances et les causes de l'accident ou de l'incident, les effets sur les personnes et l'environnement, les mesures prises ou envisagées pour éviter un accident ou un incident similaire et pour en pallier les effets à moyen ou long terme.

Ce rapport est transmis sous 15 jours à l'inspection des installations classées.

## **CHAPITRE 1.7 CONTRÔLES ET ANALYSES**

Conformément aux articles L. 514-5 et L. 514-8 du code de l'environnement, l'inspection des installations classées peut, à tout moment, réaliser ou faire réaliser des prélèvements d'effluents liquides ou gazeux, de déchets ou de sol et des mesures de niveaux sonores. Les frais de prélèvement et d'analyse sont à la charge de l'exploitant.

## **CHAPITRE 1.8 RÉCAPITULATIF DES DOCUMENTS TENUS À LA DISPOSITION DE L'INSPECTION**

L'exploitant établit et tient à jour un dossier comportant les documents suivants :

- le dossier de demande d'autorisation initial,
  - les plans tenus à jour,
  - les récépissés de déclaration et les prescriptions générales, en cas d'installations soumises à déclaration non couvertes par un arrêté d'autorisation,
  - les arrêtés préfectoraux associés aux enregistrements et les prescriptions générales ministérielles, en cas d'installations soumises à enregistrement non couvertes par un arrêté d'autorisation,
  - les arrêtés préfectoraux relatifs aux installations soumises à autorisation, pris en application de la législation relative aux installations classées pour la protection de l'environnement,
  - tous les documents, enregistrements, résultats de vérification et registres répertoriés dans le présent arrêté ; ces documents peuvent être informatisés, mais dans ce cas des dispositions doivent être prises pour la sauvegarde des données.
- Ce dossier est tenu en permanence à la disposition de l'inspection des installations classées.  
Les documents visés dans le dernier alinéa ci-dessus sont tenus à la disposition de l'inspection des installations classées durant 10 années au minimum.

## **CHAPITRE 1.9 RÉGLEMENTATION**

L'arrêté ministériel du 22 septembre 1994 modifié relatif aux installations de carrières est applicable aux installations objet du présent arrêté.

Les dispositions de cet arrêté préfectoral sont prises sans préjudice des autres législations et réglementations applicables, et notamment le code de l'urbanisme, la législation relative à l'archéologie préventive, le code de l'environnement pour les équipements sous pression, le code du travail, le code minier, le code civil et le code général des collectivités territoriales.

Les droits des tiers sont et demeurent expressément réservés.

La présente autorisation ne vaut pas permis de construire.

L'exploitant doit respecter les lois et règlements relatifs à la protection du patrimoine archéologique. Pendant l'exploitation, le titulaire a l'obligation d'informer la Mairie, la Direction Régionale des Affaires Culturelles, avec copie à l'Inspection des installations classées, de la découverte de vestiges ou gîtes fossilifères et de prendre toutes dispositions pour empêcher la destruction, la dégradation ou la détérioration de ces derniers.

## **CHAPITRE 1.10 GESTION DE L'ÉTABLISSEMENT**

### **Article 1.10.1. Objectifs généraux**

L'exploitant prend toutes les dispositions nécessaires dans la conduite de l'exploitation pour limiter les risques de pollution des eaux, de l'air ou des sols et de nuisance par le bruit, les vibrations et l'impact visuel.

L'ensemble du site et ses abords placés sous le contrôle de l'exploitant sont maintenus en bon état de propreté.

Les bâtiments et installations sont entretenus en permanence.

### **Article 1.10.2. Jours et horaires de fonctionnement**

L'établissement fonctionnera du lundi au vendredi de 7h00 à 17h30 sauf circonstances exceptionnelles et après information de la mairie et de l'inspection des installations classées.

### **Article 1.10.3. Accès, voirie publique, circulation interne**

L'accès à la voirie publique est aménagé de telle sorte qu'il ne crée pas de risque pour la sécurité publique.

L'évacuation des matériaux se fera par la VC 31, la RD38 et la RD 502. L'accès à la voie publique ainsi que les aménagements de la VC 31, la RD 38 et la RD 502 sont réalisés de telle sorte qu'ils ne créent pas de risque pour la sécurité publique en concertation avec la commune et les

services du Conseil départemental. L'entretien de la VC 31 entre la carrière et la RD 38 sera réalisé par la société « les carrières d'Eyzin Pinet ».

L'accès à la carrière est contrôlé durant les heures d'activité, et en dehors des heures ouvrées cet accès est interdit.

Les transports contenant principalement des matériaux de granulométrie inférieure ou égale à 5 mm sortant du site sont assurés par bennes bâchées ou aspergées ou par tout autre dispositif équivalent.

Les véhicules sortant de l'installation ne doivent pas être à l'origine d'envols de poussières ni entraîner de dépôt de poussière ou de boue sur les voies de circulation publiques.

Si nécessaire, un dispositif permettant le nettoyage efficace des roues des véhicules est mis en place avant leur sortie sur la voie publique. Il fonctionne en circuit fermé si de l'eau est utilisée.

L'exploitant fixe les règles de circulation applicables à l'intérieur du site. Les règles sont portées à la connaissance des intéressés par une signalisation adaptée et par une information appropriée (à minima, affichage du plan de circulation à l'entrée du site).

La contribution de l'exploitant de la carrière à la remise en état des voiries départementales et communales reste fixée par les règlements relatifs à la voirie des collectivités locales.

#### **Article 1.10.4. Moyen de pesée**

Le site dispose d'un dispositif conforme à un modèle approuvé métrologiquement et contrôlé périodiquement permettant de mesurer le tonnage des matériaux extraits et des déchets inertes entrants.

#### **Article 1.10.5. Sécurité du public**

Durant les heures d'activité, l'accès au site en exploitation est contrôlé. En dehors des heures ouvrées, cet accès est interdit.

L'accès de toute zone dangereuse est interdit par une clôture efficace ou tout autre dispositif équivalent.

Le danger est signalé par des pancartes placées, d'une part, sur le ou les chemins d'accès aux abords des travaux et des installations de stockage des déchets inertes et des terres non polluées résultant du fonctionnement de la carrière, d'autre part, à proximité des zones clôturées.

#### **Article 1.10.6. Protection visuelle**

Des écrans végétaux (haies bocagères périphériques), merlons ou talus existants en périphérie sont mis en place et conservés pour réduire la visibilité du site.

Des essences locales à haute tige seront plantées afin de masquer les infrastructures de grande hauteur (centrale à béton, installations).

---

## TITRE 2 - PRÉVENTION DE LA POLLUTION ATMOSPHÉRIQUE

---

### CHAPITRE 2.1 CONCEPTION DES INSTALLATIONS ET CONDITIONS DE REJET

#### Article 2.1.1. Dispositions générales

Toutes les dispositions nécessaires sont prises par l'exploitant pour éviter l'émission de poussières susceptibles d'incommoder le voisinage et de nuire à la santé et à la sécurité publiques, et ce même en période d'inactivité.

Des dispositions particulières sont mises en œuvre par l'exploitant, tant au niveau de la conception et de la construction que de l'exploitation de l'installation de manière à limiter les émissions de poussières.

Le brûlage à l'air libre est interdit.

Afin de limiter les émissions de poussières, l'exploitant met également en œuvre les mesures suivantes, en tant que de besoin :

- les pistes sont arrosées lorsque les conditions météorologiques l'imposent,
- les voies de circulation et les aires de stationnement des véhicules et engins de l'installation sont aménagées, entretenues et convenablement nettoyées ;
- la vitesse des poids-lourds et engins de carrière est limitée à 25 km/h sur la voirie d'accès à la carrière, sur les pistes et à l'intérieur de l'emprise de la carrière ;
- les postes de chargement et déchargement des produits les plus fins (0/4) sont équipés de dispositifs permettant de réduire les émissions de poussières dans l'atmosphère (micro pulvérisation, ou aspiration-dépoussiérage, ou capotage, aux points de l'installation de traitement les plus sensibles) ;
- les stockages de matériaux fins sont humidifiés par temps sec et lorsque la vitesse du vent le nécessite.
- capotage des points sensibles des convoyeurs, et des cribles des matériaux concassés,
- restriction de la hauteur de jetée au strict minimum pour les points de jetée des convoyeurs.

#### Article 2.1.2. Prévention des émissions de poussières des installations de traitement

Les émissions captées sont dépoussiérées dans les conditions suivantes :

a/ Capacité d'aspiration supérieure à 7 000 m<sup>3</sup>/h

Les points de rejet sont accessibles aux fins des analyses et font l'objet d'un contrôle au moins annuel des concentrations, débit et flux de poussières.

La concentration du rejet en poussières est inférieure ou égale à 20 mg/Nm<sup>3</sup>, les mètres cubes étant rapportés à des conditions normalisées (273° Kelvin, 101,3 kilopascal) après déduction de la vapeur d'eau, air sec.

Sous réserve du respect des dispositions relatives à la santé au travail, les périodes de pannes ou d'arrêt des dispositifs de dépoussiérage pendant lesquelles les teneurs en poussières de l'air rejeté dépassent 20 mg/Nm<sup>3</sup> sont d'une durée continue inférieure à quarante-huit heures et leur durée cumulée sur une année est inférieure à deux cents heures.

En aucun cas, la teneur de l'air dépoussiéré ne peut alors dépasser la valeur de 500 mg/Nm<sup>3</sup> en poussières. En cas de dépassement de cette valeur, l'exploitant est tenu de procéder sans délai à l'arrêt de l'installation en cause.

La part de particules PM10 est mesurée lors de chaque prélèvement conformément aux dispositions de la norme NF EN ISO 23210, version d'octobre 2009, relative aux émissions de sources fixes.

Les contrôles des rejets de poussières sont effectués selon des méthodes normalisées (normes NF X 44-052 - version mai 2002 et NF EN 13284-1 - version mai 2002) et par un organisme agréé.



b/ Capacité d'aspiration inférieure ou égale à 7 000 m<sup>3</sup>/h

Les rejets d'air captés et dépoussiérés sont autant que possible canalisés. Dans un tel cas, le rejet est alors dirigé à l'extérieur des bâtiments.

Un entretien a minima annuel permettant de garantir la concentration maximale de 20 mg/Nm<sup>3</sup> apportée par le fabricant est à réaliser sur ces installations. La périodicité et les conditions d'entretien sont documentées par l'exploitant. Les documents attestant de cet entretien sont mis à la disposition des inspecteurs des installations classées.

### **Article 2.1.3. Mesure des retombées de poussières**

L'exploitant établit un plan de surveillance des émissions de poussières.

Le plan de surveillance établi pour la carrière existante est révisé.

Ce plan décrit notamment les zones d'émission de poussières, leurs importances respectives, les conditions météorologiques et topographiques sur le site, le choix de la localisation des stations de mesure ainsi que leur nombre.

Le plan de surveillance est tenu à la disposition de l'inspection des installations classées.

Il est réalisé et mis en œuvre conformément aux dispositions de l'arrêté ministériel du 22 septembre 1994 relatif aux carrières.

La valeur maximale des retombées de poussières dans l'environnement est fixée à 350 mg/m<sup>2</sup>/jour en moyenne annuelle glissante pour chacune des jauges installées en point de type (b) du plan de surveillance .

Au besoin, et à la demande de l'inspection des installations classées, l'exploitant effectue des mesures de poussières PM<sub>10</sub>, PM<sub>2,5</sub>, concentration de la fraction alvéolaire, concentration en silice cristalline afin de quantifier l'exposition des populations.

Sur la base des résultats obtenus, l'exploitant établit une évaluation du risque sanitaire en comparant les valeurs mesurées aux valeurs guides de l'OMS et valeurs réglementaires françaises connues pour la fraction PM<sub>10</sub> des poussières, et à la valeur d'exposition chronique de référence de l'OEHHA pour la silice cristalline.

En cas de dépassement, et sauf situation exceptionnelle qui sera alors expliquée dans le bilan annuel prévu ci-dessous, l'exploitant informe l'inspection des installations classées et met en œuvre rapidement des mesures correctives.

La vitesse et la direction du vent, la température et la pluviométrie sont mesurées et enregistrées en continu (résolution horaire au minimum) par une station météorologique dédiée. Les données enregistrées sont maintenues à la disposition de l'inspection des installations classées.

Chaque année l'exploitant établit un bilan annuel des mesures réalisées. Ce bilan reprend les valeurs mesurées et les commente sur la base de l'historique des données, des valeurs limites, des valeurs de l'emplacement témoin, des conditions météorologiques et de l'activité et de l'évolution de l'installation. Il est transmis à l'inspection des installations classées au plus tard le 31 mars de l'année suivante.

Le respect de la norme NF X 43-014 (2017) – méthode des jauges de retombées – est réputé répondre aux exigences définies par le précédent alinéa du présent article.

---

## **TITRE 3 PROTECTION DES RESSOURCES EN EAUX ET DES MILIEUX AQUATIQUES**

---

### **CHAPITRE 3.1 PRÉVENTION DES POLLUTIONS ACCIDENTELLES**

Le ravitaillement et l'entretien des engins de chantier sont réalisés impérativement sur une aire étanche entourée par un caniveau et reliée à un point bas étanche permettant la récupération totale des eaux ou des liquides résiduels.

Tout stockage fixe ou mobile d'un liquide susceptible de créer une pollution des eaux ou des sols est associé à une cuvette de rétention dont le volume est au moins égal à la plus grande des deux valeurs suivantes :

- 100 % de la capacité du plus grand réservoir,
- 50 % de la capacité des réservoirs associés.

Cette disposition ne s'applique pas aux bassins de traitement des eaux résiduaires.

Lorsque le stockage est constitué exclusivement en récipients de capacité inférieure ou égale à 250 litres, la capacité de rétention peut être réduite à 20 % de la capacité totale des fûts associés sans être inférieure à 1 000 litres ou à la capacité totale lorsqu'elle est inférieure à 1 000 litres.

Les produits récupérés en cas d'accident peuvent être soit réutilisés, soit éliminés comme déchets dans les filières appropriées.

Les rétentions des stockages à l'air libre sont vidées dès que possible des eaux pluviales s'y versant.

Les dispositifs de rétention et les aires étanches doivent faire l'objet de vérifications régulières en particulier pour ce qui concerne leur étanchéité.

Des produits absorbants et neutralisants ainsi que le matériel nécessaire (kits anti-pollution) doivent être stockés dans les engins de chantier pour le traitement d'épanchement et de fuites susceptibles d'être à l'origine d'une pollution des eaux et des sols, dans l'attente de récupération des matériaux souillés par une entreprise spécialisée.

Un kit de dépollution d'une forte capacité d'absorption (300 litres) est présent dans la carrière. L'exploitant rédige une consigne sur la conduite à tenir du personnel en cas de pollution accidentelle du sol avec des hydrocarbures. Le personnel de la carrière est informé de cette consigne lors de son embauche. Des exercices de mise en œuvre de cette consigne sont périodiquement organisés par l'exploitant.

### **CHAPITRE 3.2 PRÉLÈVEMENTS ET CONSOMMATION D'EAU**

Pour le fonctionnement des installations de traitement des matériaux et de la centrale à béton, l'exploitant est autorisé à prélever : 78 124 m<sup>3</sup>/an, 1500 m<sup>3</sup>/semaine, 312 m<sup>3</sup>/j et 30 m<sup>3</sup>/h pendant 240 jours par an.

Les deux points de prélèvements sont :

- le forage ROCHE (n° BSS724215) dans la masse d'eau FRG319 Alluvions des vallées de Vienne
- le forage NIM (n° BSS724207) dans la masse d'eau FRG319 Alluvions des vallées de Vienne

Les forages sont réalisés conformément aux recommandations du fascicule AFNOR NF X10-999 d'Avril 2007.

Chaque installation de prélèvement et de consommation (installations de traitement, centrale à béton, arrosage de pistes, lavage des bennes...) est munie d'un dispositif de mesure totalisateur de la quantité d'eau prélevée ou utilisée dans le périmètre de l'autorisation.

Ce dispositif est relevé hebdomadairement. Les résultats sont enregistrés et tenus à la disposition de l'inspection des installations classées.

Un ou plusieurs réservoirs de coupure ou bacs de disconnexion ou tout autre équipement présentant des garanties équivalentes (disconnecteur à zone de pression réduite,...) sont installés afin d'isoler les réseaux d'eaux industrielles et pour éviter des retours de substances dans les réseaux d'adduction d'eau publique ou dans les milieux de prélèvement.

Tout disconnecteur installé pour éviter les retours d'eau dans le réseau d'adduction d'eau publique doit faire l'objet d'un contrôle annuel. Le rapport de contrôle est tenu à la disposition de l'inspection des installations classées.

L'exploitant doit respecter les prescriptions de l'arrêté préfectoral sécheresse en vigueur qui lui sont applicables.

Dans ce cadre, il met en œuvre, les mesures visant à la réduction des prélèvements et de la consommation d'eau ainsi qu'à la limitation des rejets polluants et à leur surveillance renforcée lorsque, dans la zone d'alerte où les installations sont implantées, un arrêté constate le franchissement des seuils de vigilance, d'alerte, d'alerte renforcée ou de crise.

Les volumes prélevés pourront être limités temporairement afin de ne pas impacter les ressources en eau du captage de Gémens.

## **CHAPITRE 3.3 TRAITEMENT DES EAUX**

### **Article 3.3.1. Traitement des eaux de ruissellement**

Les eaux de ruissellement sur les surfaces découvertes et en exploitation sont dirigées vers un point bas avant infiltration ou s'infiltrent gravitairement dans les formations en place.

### **Article 3.3.2. Rejets d'eau dans le milieu naturel**

Aucun rejet d'eau industriel n'est autorisé.

Les eaux pluviales provenant des aires imperméabilisées du site (plate-forme de ravitaillement, parking des engins...) sont dirigées vers un exutoire équipé d'une installation de récupération des hydrocarbures, avant rejet dans le milieu extérieur.

Les résidus d'hydrocarbures sont récupérés par un éliminateur agréé.

Les eaux canalisées rejetées respectent après traitement les prescriptions suivantes :

- le pH est compris entre 5,5 et 8,5 ;
- la température est inférieure à 30°C ;
- la demande chimique en oxygène sur effluent non décanté (DCO) a une concentration inférieure à 125 mg/l (norme NFT 90 101) ;
- les matières en suspension totales (MEST) ont une concentration inférieure à 35 mg/l (norme NF T 90 105) ;
- les hydrocarbures ont une concentration inférieure à 10 mg/l (norme NF T 90 114).

Ces valeurs limites sont respectées pour tout échantillon prélevé proportionnellement au débit sur vingt-quatre heures.

En ce qui concerne les matières en suspension, la demande chimique en oxygène et les hydrocarbures, aucun prélèvement instantané ne doit dépasser le double de ces valeurs limites. Ces dispositions ne s'appliquent pas si le site ne dispose pas d'aires de stationnement ou de ravitaillement des engins.

## **CHAPITRE 3.4 EAUX SOUTERRAINES**

### **Article 3.4.1. Réseau de surveillance**

L'exploitant implante un réseau d'ouvrages de suivi pérenne (permettant à la fois la mesure de niveau et le prélèvement pour l'analyse) comportant 6 ouvrages fonctionnels (plan en annexe 2) dont au moins 3 sont situés en aval hydraulique.

Ils permettent une surveillance des eaux souterraines. Les emplacements choisis pour ces ouvrages doivent être pérennes et non remis en cause par l'exploitation de la carrière.

Les ouvrages sont déclarés à la banque du sous-sol (<https://duplos.brgm.fr>).

### **Article 3.4.2. Suivi de la nappe**

La surveillance comprend :

– sur les 6 piézomètres une mesure du niveau d'eau mensuelle.

Tout niveau piézométrique mettant en cause le maintien d'une épaisseur de gisement de 3m au-dessus du niveau des plus hautes eaux en situation décennale est porté à la connaissance de l'inspection des installations classées.

– sur 3 piézomètres (un en amont et 2 en aval) une mesure semestrielle (hautes eaux et basses eaux) des paramètres suivants :

- ⊗ Les Hydrocarbures Totaux (HCT C10-C40) ;
- ⊗ Le Carbone Organique Total (COT) ;
- ⊗ Les Composes Organohalogénés Volatils (COHV) ;
- ⊗ L'indice phénols ;
- ⊗ L'oxygène dissous ;
- ⊗ Les 12 métaux lourds (As, Ba, Cd, Cr total, Cu, Hg, Mo, Ni, Pb, Sb, Se et Zn) ;
- ⊗ Les Hydrocarbures Aromatiques Polycycliques (HAP) ;
- ⊗ Les Composes Aromatiques Volatils (BTEX) ;
- ⊗ Les Polychlorobiphényles (PCB) ;
- ⊗ Le pH ;
- ⊗ La conductivité ;
- ⊗ La fraction soluble ;
- ⊗ Les chlorures ;
- ⊗ Les fluorures ;
- ⊗ Les sulfates ;
- ⊗ Les nitrates.

En ce qui concerne la mesure semestrielle de la qualité des eaux, le prélèvement, l'échantillonnage et le conditionnement des échantillons d'eau suivent les recommandations du fascicule AFNOR FD-X-31.615 de décembre 2000.

Pour chaque ouvrage de suivi, les résultats d'analyse doivent être consignés dans les tableaux (éventuellement sous forme électronique) comportant les éléments nécessaires à leur évaluation (niveau d'eau, paramètres suivis, analyses de référence...).

En cas d'évolution défavorable et significative d'un paramètre mesuré constaté par l'exploitant, l'inspection des installations classées est informée, les analyses périodiques effectuées conformément au programme de surveillance susvisé sont renouvelées pour ce qui concerne le paramètre en cause et éventuellement complétées par d'autres. Si l'évolution défavorable est confirmée, les mesures suivantes sont mises en œuvre :

- mise en place d'un plan d'action et de surveillance renforcée,
- communication, à une fréquence déterminée par le préfet, d'un rapport circonstancié sur les observations obtenues en application du plan de surveillance renforcée.

Les résultats des mesures relatives aux eaux souterraines sont archivés par l'exploitant jusqu'à la cessation d'activité.

Tout ouvrage de suivi abandonné est comblé par des techniques appropriées permettant de garantir l'absence de transfert de pollution.

---

## **TITRE 4 - DÉCHETS PRODUITS**

---

### **CHAPITRE 4.1 DÉCHETS**

Toutes dispositions sont prises pour limiter les quantités de déchets produits, notamment en effectuant toutes les opérations de valorisation possibles.

Les diverses catégories de déchets sont collectées séparément puis valorisées ou éliminées par des installations dûment autorisées conformément à la réglementation en vigueur.

L'exploitant organise en particulier la collecte sélective des déchets tels que produits de vidanges, pneumatiques usagés, papiers, cartons, bois, plastiques ; cette liste non limitative étant susceptible d'être complétée en tant que de besoin. Dans l'attente de leur évacuation, ces déchets sont conservés dans des conditions assurant toute sécurité et ne présentant pas de risque de pollution (prévention d'un lessivage par des eaux météoriques, d'une pollution des eaux superficielles et souterraines, des envols et des odeurs) pour les populations avoisinantes et l'environnement.

En particulier, les aires de transit de déchets susceptibles de contenir des produits polluants sont réalisées sur des aires étanches et aménagées pour la récupération des éventuels liquides épandus et des eaux météoriques souillées.

Cette disposition s'applique également aux déchets inertes refusés en attente d'évacuation.

L'exploitant est en mesure de justifier la nature, l'origine, le tonnage et le mode d'élimination de tout déchet.

L'exploitant tient un registre chronologique où sont consignés tous les déchets sortants. Le contenu minimal des informations du registre est fixé en référence à l'arrêté ministériel du 29 février 2012 fixant le contenu des registres mentionnés aux articles R541-43 et R541-46 du code de l'environnement.

Chaque lot de déchets dangereux expédié vers l'extérieur est accompagné du bordereau de suivi défini à l'article R541-45 du code de l'environnement. Les bordereaux et justificatifs correspondants sont tenus à la disposition de l'inspection des installations classées sur le site durant 5 années au minimum.

### **CHAPITRE 4.2 PLAN DE GESTION DES DÉCHETS INERTES ET TERRES NON POLLUÉES**

Conformément à l'article 16 bis de l'arrêté ministériel du 22 septembre 1994 modifié relatif aux exploitations de carrières, un plan de gestion des déchets d'extraction résultant du fonctionnement de la carrière est établi et révisé tous les cinq ans ainsi que dans le cas d'une modification apportée aux installations, à leur mode d'utilisation ou d'exploitation et de nature à entraîner une modification substantielle des éléments du plan. Il est transmis au préfet ainsi que les révisions.

---

## **TITRE 5 PRÉVENTION DES NUISANCES SONORES, DES VIBRATIONS ET DES ÉMISSIONS LUMINEUSES**

---

### **CHAPITRE 5.1 DISPOSITIONS GÉNÉRALES**

#### **Article 5.1.1. Aménagements**

L'installation est construite, équipée et exploitée de façon que son fonctionnement ne puisse être à l'origine de bruits transmis par voie aérienne ou solidienne, de vibrations mécaniques susceptibles de compromettre la santé ou la sécurité du voisinage ou de constituer une nuisance pour celle-ci.

Si nécessaire, les aménagements suivants sont mis en place :

- bardage acoustique sur les installations ;
- goulotte télescopique au niveau du stock pile.

Les prescriptions de l'arrêté ministériel du 23 janvier 1997 modifié relatif à la limitation des bruits émis dans l'environnement par les installations relevant du livre V titre I du code de l'environnement, ainsi que les règles techniques annexées à la circulaire du 23 juillet 1986 relative aux vibrations mécaniques émises dans l'environnement par les installations classées sont applicables.

### **Article 5.1.2. Véhicules et engins**

Les véhicules de transport, les matériels de manutention et les engins de chantier utilisés à l'intérieur de l'établissement, et susceptibles de constituer une gêne pour le voisinage, sont conformes aux dispositions des articles R571-1 à R571-24 du code de l'environnement, à l'exception des matériels destinés à être utilisés à l'extérieur des bâtiments visés par l'arrêté ministériel du 18 mars 2002 modifié, mis sur le marché après le 4 mai 2002, soumis aux dispositions dudit arrêté.

Les avertisseurs de recul sont du type « cri du lynx ».

### **Article 5.1.3. Appareils de communication**

L'usage de tout appareil de communication par voie acoustique (sirènes, avertisseurs, haut-parleurs ...) gênant pour le voisinage est interdit sauf si leur emploi est exceptionnel et réservé à la prévention ou au signalement d'incidents graves ou d'accidents.

## **CHAPITRE 5.2 NIVEAUX ACOUSTIQUES**

### **Article 5.2.1. Surveillance des émissions sonores**

L'exploitant met en place une surveillance des émissions sonores de l'installation permettant d'estimer la valeur de l'émergence générée dans les zones à émergence réglementée et en limite de périmètre autorisé.

Les mesures sont effectuées selon la méthode définie en annexe de l'arrêté du 23 janvier 1997 et les normes réglementaires en vigueur. Ces mesures sont effectuées dans des conditions représentatives du fonctionnement de l'installation sur une durée d'une demi-heure au moins.

Une mesure du niveau de bruit et de l'émergence est effectuée dès la publication de cet arrêté et ensuite périodiquement tous les trois ans si les valeurs maximales précisées aux articles 5.2.2 et 5.2.3 ci-dessous sont respectées.

La mesure initiale est effectuée dans les conditions les plus défavorables (fonctionnement de la carrière et des installations fixes et mobiles).

Une mesure des émissions sonores est effectuée aux frais de l'exploitant par un organisme qualifié, notamment à la demande du préfet, si l'installation fait l'objet de plaintes ou en cas de modification de l'installation susceptible d'impacter le niveau de bruit généré dans les zones à émergence réglementée.

En cas de dépassement des valeurs limites, l'exploitant en informe sans délai l'inspection des installations classées, et lui communique, sous un délai d'un mois, la liste des dispositifs appropriés visant à garantir des niveaux d'émissions conformes.

### Article 5.2.2. Valeurs limites d'émergence

Les émissions sonores dues aux activités des installations ne doivent pas engendrer une émergence supérieure aux valeurs admissibles fixées dans le tableau ci-après, dans les zones à émergence réglementée.

Niveau de bruit ambiant existant dans les zones à émergence réglementée (incluant le bruit de l'établissement)	Émergence admissible pour la période allant de 7 h à 22 h, sauf dimanches et jours fériés	Émergence admissible pour la période allant de 22 h à 7 h, ainsi que les dimanches et jours fériés
Supérieur à 35 dB(A) et inférieur ou égal à 45 dB (A)	6 dB(A)	4 dB(A)
Supérieur à 45 dB(A)	5 dB(A)	3 dB(A)

### Article 5.2.3. Niveaux limites de bruit en limites d'autorisation

Les niveaux limites de bruit ne doivent pas dépasser en limite de propriété de l'établissement les valeurs suivantes pour les différentes périodes de la journée :

PÉRIODES	PÉRIODE DE JOUR allant de 7 h à 22 h, (sauf dimanches et jours fériés)	PÉRIODE DE NUIT allant de 22 h à 7 h, (ainsi que dimanches et jours fériés)
Niveau sonore limite admissible	70 dB(A)	60 dB(A)

## CHAPITRE 5.3 VIBRATIONS

En cas d'émissions de vibrations mécaniques gênantes pour le voisinage ainsi que pour la sécurité des biens ou des personnes, les points de contrôle, les valeurs des niveaux limites admissibles ainsi que la mesure des niveaux vibratoires émis seront déterminés suivant les spécifications des règles techniques annexées à la circulaire ministérielle n° 23 du 23 juillet 1986 relative aux vibrations mécaniques émises dans l'environnement par les installations classées.

## CHAPITRE 5.4 ÉMISSIONS LUMINEUSES

L'exploitation ne devra pas être à l'origine d'émissions lumineuses susceptibles d'avoir une incidence sur le voisinage ou sur la sécurité des tiers à l'extérieur du site.

Les éclairages mis en place respectent les dispositions de l'arrêté du 27 décembre 2018 relatif à la prévention, à la réduction et à la limitation des nuisances lumineuses.

---

## **TITRE 6 - PRÉVENTION DES RISQUES**

---

### **CHAPITRE 6.1 SUBSTANCES DANGEREUSES**

L'exploitant constitue un registre des fiches de données de sécurité des produits présents sur le site. Ce registre est tenu à la disposition de l'inspection des installations classées ainsi que des services d'incendie et de secours.

Les fûts, réservoirs et autres emballages portent en caractères lisibles le nom des produits et les symboles de dangers conformément, s'il y a lieu, à la réglementation relative à l'étiquetage des substances et préparations chimiques dangereuses.

Il est interdit de fumer à proximité des stockages de produits dangereux.

### **CHAPITRE 6.2 LUTTE CONTRE L'INCENDIE**

Chaque engin mobile utilisé sur la carrière est doté d'un extincteur. Ces matériels sont maintenus en bon état et vérifiés au moins une fois par an.

Des extincteurs appropriés aux risques et conformes aux normes en vigueur, bien visibles et facilement accessibles, sont également disponibles à proximité des installations à risques d'incendie (installation de concassage criblage, stockage de produits combustibles, armoires électriques...). Ils sont maintenus en bon état et vérifiés une fois par an.

Conformément aux référentiels en vigueur et au moins une fois par an, tous les dispositifs sont entretenus par un technicien compétent et leur bon fonctionnement vérifié. Les rapports d'entretien et de vérification sont tenus à la disposition de l'inspection des installations classées et de l'organisme de contrôles périodiques. La configuration de l'installation permet l'évacuation rapide des véhicules en cas d'incendie.

Le personnel est formé à l'utilisation des matériels de lutte contre l'incendie et des moyens de secours.

### **CHAPITRE 6.3 PLANS ET CONSIGNES**

Sans préjudice des dispositions du code du travail, des consignes sont établies, tenues à jour et affichées dans les lieux fréquentés par le personnel.

Ces consignes indiquent notamment :

- l'interdiction d'apporter du feu sous une forme quelconque, notamment l'interdiction de fumer dans les zones présentant des risques d'incendie ou d'explosion, sauf pour la réalisation de travaux ayant fait l'objet d'un « permis de feu » et en respectant les règles d'une consigne particulière ;
- les procédures d'arrêt d'urgence et de mise en sécurité (électricité, réseaux de fluides) ;
- l'interdiction de tout brûlage à l'air libre de déchets verts, déchets inertes, déchets non dangereux et dangereux ;
- la procédure d'alerte avec les numéros de téléphone du responsable d'intervention de l'établissement, des services d'incendie et de secours, etc. ;
- l'obligation d'informer l'inspection des installations classées en cas d'accident ;  
la localisation des moyens d'extinction à utiliser en cas d'incendie ;
- la conduite à tenir du personnel en cas de pollution accidentelle du sol avec des hydrocarbures.

### **CHAPITRE 6.4 INSTALLATIONS ÉLECTRIQUES**

L'exploitant tient à la disposition de l'inspection des installations classées les éléments justifiant que ses installations électriques sont réalisées conformément aux règles en vigueur, entretenues en bon état et vérifiées.



---

## TITRE 7 - CONDITIONS D'EXPLOITATION

---

### CHAPITRE 7.1 CARRIÈRES

#### Article 7.1.1. Aménagements préliminaires

##### Article 7.1.1.1. Information du public

L'exploitant est tenu, avant le début de l'exploitation, de mettre en place sur chacune des voies d'accès à la carrière des panneaux indiquant en caractères apparents :

- son identité (raison sociale et adresse),
- la référence de l'autorisation,
- l'objet des travaux,
- l'adresse de la mairie où le plan de remise en état du site peut être consulté,
- les jours et heures d'ouverture,
- la mention « interdiction d'accès à toute personne non autorisée »,
- la liste des déchets inertes autorisés en remblayage,
- la liste des déchets inertes autorisés en recyclage.

##### Article 7.1.1.2. Bornage

Préalablement à la mise en exploitation des carrières à ciel ouvert, l'exploitant est tenu de placer :

- 1° Des bornes en tous les points nécessaires pour déterminer le périmètre de l'autorisation;
- 2° Le cas échéant, des bornes de nivellement.

Ces bornes doivent demeurer en place jusqu'à l'achèvement des travaux d'exploitation et de remise en état du site.

##### Article 7.1.1.3. Réseau de dérivation des eaux de ruissellement

Lorsqu'il existe un risque pour les intérêts visés à l'article L. 211-1 du code de l'environnement, un réseau de dérivation empêchant les eaux de ruissellement d'atteindre la zone en exploitation est mis en place à la périphérie de cette zone.

Le réseau est curé périodiquement afin de conserver sa capacité.

##### Article 7.1.1.4. Travaux préliminaires à l'exploitation

Préalablement à l'exploitation du gisement, l'exploitant devra avoir réalisé les travaux et satisfait aux prescriptions mentionnées aux articles 7.1.1 à 7.1.3.

La mise en service est réputée réalisée dès lors qu'ont été réalisés ces travaux, équipements et aménagements.

L'exploitant notifie au préfet et au maire de la commune d'Eyzin-Pinet la mise en service de la carrière.

Le document mentionné au chapitre 8.2 (garanties financières) est adressé au Préfet dès la mise en activité de la carrière.

#### Article 7.1.2. Dispositions particulières d'exploitation

##### Article 7.1.2.1. Déboisement et décapage des terrains

Sans préjudice de la législation en vigueur, le déboisement et le défrichage éventuels des terrains doivent être réalisés progressivement, par phase correspondant aux besoins de l'exploitation, conformément aux dispositions de l'article ci-après.

Le décapage est réalisé de manière sélective, de façon à ne pas mêler les terres végétales constituant l'horizon humifère aux stériles. L'horizon humifère et les stériles sont stockés séparément et réutilisés pour la remise en état des lieux.

La hauteur des tas de terre végétale devra être telle qu'il n'en résulte pas d'altération de ses caractéristiques. À ce titre, le dépôt des horizons humifères n'aura pas une hauteur supérieure à 3,5 mètres. Les stockages de terre végétale ne doivent pas être déplacés ni rechargés par-dessus, avant leur remise en place définitive. Leur forme est bombée avec une légère pente permettant le drainage naturel.

L'exploitant prévient l'apparition d'espèces végétales envahissantes (ambrosie...) de ces stocks, et le phénomène d'érosion, en ensemençant ces terres immédiatement après leur mise en place par d'autres espèces indigènes.

#### **Article 7.1.2.2. Conduite de l'exploitation**

L'exploitation sera conduite selon le plan de phasage joint en annexe 3 présenté dans le dossier référencé « IE 231581 » (Septembre 2023).

L'exploitation par sous-cavage est interdite. Elle est réalisée par des engins mécaniques (chargeuse et pelle).

Les matériaux sont transportés par des engins de carrières (dumpers, tombereaux) vers les installations.

En cas de nuisances particulières (bruit, poussières) l'exploitant étudiera la mise en place d'un tapis de plaine afin de réduire le transport par les engins.

La profondeur maximale d'exploitation est située entre les côtes 255,5 mNGF (Pz3-angle nord-est), 252,5 mNGF (Pz5), 246,5 mNGF (Pz6-angle nord-ouest), 251 mNGF (Pz4), 253,5 mNGF (Pz1) et 257 mNGF (Pz2).

L'extraction est limitée à au moins 3 mètres au-dessus des plus hautes eaux en situation décennale.

L'utilisation de données topographiques précises à échéance trimestrielle permettra de contrôler le respect de cette prescription au fur et à mesure de l'avancement de l'extraction.

La hauteur de stockage des stériles ne doit pas dépasser une cote de 5m au-dessus des terrains naturels afin de limiter leur impact visuel.

Les gradins ont une hauteur compatible avec la tenue des terrains et maximale de 7 mètres.

#### **Article 7.1.2.3. Distances limites et zones de protection**

Les bords des excavations des carrières à ciel ouvert sont tenus à distance horizontale d'au moins 10 mètres des limites du périmètre sur lequel porte l'autorisation ainsi que de l'emprise des éléments de la surface dont l'intégrité conditionne le respect de la sécurité et de la salubrité publiques.

#### **Article 7.1.2.4. Phasage d'exploitation**

Le phasage d'exploitation est reporté sur le plan en annexe 3.

L'exploitation est menée en 2 phases successives de cinq années chacune avec un réaménagement coordonné à l'avancement de l'exploitation. La dernière année sert à la finalisation des travaux de réaménagement et de gestion des milieux.

#### **Article 7.1.3. Registres et plans**

Un plan d'échelle adaptée à la superficie du site est établi par l'exploitant. Sur ce plan sont reportés à minima :

- les limites du périmètre sur lequel porte le droit d'exploiter ainsi que de ses abords, dans un rayon de 50 mètres, avec un repérage par rapport au cadastre,
- la distance entre la zone d'extraction et les habitations les plus proches pour la phase 3,
- les bords de la fouille,
- les courbes de niveau,

- les cotes d'altitude des points significatifs,
- la position des ouvrages dont l'intégrité conditionne le respect de la sécurité et de la salubrité publiques ainsi que leur périmètre de protection, le cas échéant,
- les zones défrichées, décapées, en cours d'exploitation, en cours de remise en état et remises en état (en cohérence avec le phasage),
- l'emprise des infrastructures (voies d'accès, ouvrages et équipements connexes...), des stocks de matériaux et des terres de découvertes.
- Les surfaces S1, S2, S3 définis dans le phasage de l'exploitation.

Ce plan et ses annexes sont mis à jour au moins une fois par an. Un exemplaire est conservé sur l'emprise de la carrière et tenu à la disposition de l'inspection des installations classées.

#### **Article 7.1.4. Lutte contre les espèces envahissantes**

Les dispositions de l'arrêté préfectoral n°38-2019-07-30-004 du 30 juillet 2019 relatif aux modalités de lutte contre les espèces d'ambrosie dans le département de l'Isère s'appliquent à l'installation.

L'exploitant prévient l'apparition d'espèces végétales envahissantes (ambrosie, renouée du Japon, etc...) en :

- ensemençant par semis les surfaces dénudées (notamment les terres de découverte) dès que le terrain n'est plus soumis à des mouvements et remaniements ;
- en limitant la fauche du couvert végétal pour ne pas laisser de place à l'ambrosie ;
- arrachant manuellement les jeunes plants invasifs ;
- organisant deux fauches minimum dans l'année entre mai et août ;
- sensibilisant le personnel.

## **CHAPITRE 7.2 REMBLAYAGE**

### **Article 7.2.1. Généralités**

Dans le cadre de la remise en état de la carrière, le remblayage est autorisé dans les limites fixées à l'article 1.2.5.

Il est réalisé avec les stériles d'exploitation, les boues de lavage des matériaux et des déchets inertes externes au site.

Le remblayage de la carrière est géré de manière à assurer la stabilité physique des terrains remblayés. Il ne nuit pas à la qualité du sol ainsi qu'à la qualité et au bon écoulement des eaux.

L'exploitant s'assure, au cours de l'exploitation de la carrière, que les matériaux de découverte et les stériles d'exploitation utilisés pour le remblayage total et la remise en état de la carrière ne sont pas en mesure de dégrader les eaux superficielles et les eaux souterraines.

L'exploitant étudie et veille au maintien de la stabilité de ces dépôts.

### **Article 7.2.2. Conditions d'exploitation**

I. L'exploitant tient à jour un plan topographique permettant de localiser les zones de remblais correspondant aux données figurant sur le registre d'admission mentionné à l'article 7.2.3. Ce plan coté en plan et altitude permet d'identifier les parcelles où sont entreposés les différents déchets. En lieu et place de ce plan, l'exploitant peut mettre en place un système de géolocalisation des dépôts de déchets inertes.

Un relevé topographique du site doit être réalisé préalablement à l'acceptation des déchets inertes sur site.

II. L'exploitation est effectuée par tranches successives dont le réaménagement est coordonné. Le stockage des déchets est réalisé de préférence par zone peu étendue et en hauteur. Ce mode d'exploitation permettra de limiter la partie superficielle des déchets soumise aux intempéries.

III. L'exploitant installe à proximité du lieu de déchargement des camions un container recueillant les déchets non autorisés à condition qu'ils soient présents en faible quantité. L'exploitant évacue ces déchets vers les filières de traitement adaptées.

Le suivi des prescriptions sera assuré par un organisme extérieur qui transmettra un rapport triennal à l'inspection des installations classées.

### Article 7.2.3. Conditions d'admission

#### Article 7.2.3.1. Déchets admissibles

Les déchets admissibles en remblayage sont :

CODE DÉCHET	DESCRIPTION	RESTRICTIONS
17 05 04	Terres et cailloux ne contenant pas de substance dangereuse	A l'exclusion de la terre végétale, de la tourbe et des terres et cailloux provenant de sites contaminés et/ou de plateforme de transit recevant des déchets non inertes.
20 02 02	Terres et pierres	Provenant uniquement de jardins et de parcs et à l'exclusion de la terre végétale et de la tourbe et/ou de plateforme de transit recevant des déchets non inertes.

Les déchets admissibles pour le recyclage sont :

CODE DÉCHET	DESCRIPTION	RESTRICTIONS
17 01 01 17 01 07	Béton, mélanges de béton, briques, tuiles, autres que ceux visés à la rubrique 17 01 06	Bétons de déconstruction avec ou sans ferraille, rebus de préfabrication, bennes de bétons durcis
17 03 02	mélanges bitumineux ne contenant pas de goudron ni d'amiante	Stockage sur aire étanche avec récupération des écoulements d'eau
17 05 04	Terres et cailloux ne contenant pas de substance dangereuse	A l'exclusion de la terre végétale, de la tourbe et des terres et cailloux provenant de sites contaminés
20 02 02	Terres et pierres	Provenant uniquement de jardins et de parcs et à l'exclusion de la terre végétale et de la tourbe et ne provenant pas de sites contaminés

Les déchets interdits pour le remblayage sur le site sont :

- des déchets présentant au moins une des propriétés de danger énumérées à l'annexe III de la directive 2008/98/CE du Parlement européen et du Conseil du 19 novembre 2008 relative aux déchets et abrogeant certaines directives, notamment des déchets contenant de l'amiante comme les matériaux de construction contenant de l'amiante, relevant du code 17 06 05\* de la liste des déchets, les matériaux géologiques excavés contenant de l'amiante, relevant du code 17 05 03\* de la liste des déchets et les agrégats d'enrobé relevant du code 17 06 05\* de la liste des déchets ;

- des déchets provenant directement ou indirectement de chantiers de dépollution de sols et de plateformes de transit accueillant des déchets non inertes ;
- des déchets inertes importés ;
- des déchets liquides ou dont la siccité est inférieure à 30 % ;
- des déchets dont la température est supérieure à 60 °C ;
- des déchets non pelletables ;
- des déchets pulvérulents, à l'exception de ceux préalablement conditionnés ou traités en vue de prévenir une dispersion sous l'effet du vent ;
- des déchets radioactifs.

#### **Article 7.2.3.2. Document préalable**

Avant la livraison ou au moment de celle-ci, ou lors de la première d'une série de livraisons d'un même type de déchets, l'exploitant demande au producteur des déchets un document préalable indiquant :

- le nom et les coordonnées du producteur des déchets, des éventuels intermédiaires et des transporteurs,
- l'origine des déchets et la quantité de déchets concernée,
- le libellé ainsi que le code à six chiffres des déchets, en référence à la liste des déchets figurant à l'annexe de la décision 2000/532/CE de la Commission du 3 mai 2000 remplaçant la décision 94/3/CE établissant une liste de déchets en application de l'article 1er, point a), de la directive 75/442/CEE du Conseil relative aux déchets.

Ce document est signé par le producteur des déchets et les différents intermédiaires le cas échéant. La durée de validité du document précité est d'un an au maximum.

Un exemplaire original de ce document est conservé par l'exploitant pendant au moins trois ans et est tenu à la disposition de l'inspection des installations classées.

Si les déchets entrent dans les catégories mentionnées dans l'annexe I de l'arrêté ministériel du 12 décembre 2014, au moment de l'acceptation préalable, l'exploitant s'assure :

- qu'ils ont fait l'objet d'un tri préalable selon les meilleures technologies disponibles à un coût économiquement acceptable ;
- que les déchets ne proviennent pas directement ou indirectement de sites contaminés.

#### **Article 7.2.3.3. Procédure d'acceptation préalable**

En cas de présomption de contamination des déchets ou terres, et avant leur arrivée sur la carrière, le producteur des déchets effectue une procédure d'acceptation préalable afin de disposer de tous les éléments d'appréciation nécessaires sur la possibilité d'utiliser ces déchets en remblayage du site de la carrière.

Cette acceptation préalable contient a minima une évaluation du potentiel polluant des déchets par un essai de lixiviation pour les paramètres définis dans le tableau en annexe 5 et une analyse du contenu total pour les paramètres définis dans le même tableau. Le test de lixiviation à appliquer est le test normalisé NF EN 12457-2. Seuls les déchets respectant les critères définis dans ce tableau peuvent être admis.

#### **Article 7.2.3.4. Contrôle d'admission**

Il est interdit de procéder à une dilution ou à un mélange de déchets avec d'autres déchets ou produits dans le but de satisfaire aux critères d'admission.

Avant d'être admis, tout chargement de déchets fait l'objet d'une vérification des documents d'accompagnement par l'exploitant de l'installation.

Un contrôle visuel des déchets est réalisé par l'exploitant à l'entrée de l'installation et lors du déchargement du camion afin de vérifier l'absence de déchet non autorisé.

L'exploitant fait procéder aléatoirement une fois par semaine à un test de lixiviation sur les déchets réceptionnés dont il n'est pas le producteur.

#### **Article 7.2.3.5. Accusé de réception et refus de déchets**

En cas d'acceptation des déchets, l'exploitant délivre un accusé d'acceptation au producteur des déchets en complétant le document préalable prévu ci-avant par les informations minimales suivantes :

- la quantité de déchets admise, exprimée en tonnes,
- la date et l'heure de l'acceptation des déchets.

#### **Article 7.2.3.6. Registre d'admission**

L'exploitant tient à jour le registre électronique en ligne RNDTS (registre national des déchets, terres excavées et sédiments - <https://rndts-diffusion.developpement-durable.gouv.fr/fr>).

---

## TITRE 8 – REMISE EN ÉTAT ET GARANTIES FINANCIÈRES

---

### CHAPITRE 8.1 REMISE EN ÉTAT

La remise en état est réalisée conformément au dossier de demande d'autorisation référencé IE 231581 (septembre 2023)

L'objectif de la remise en état est de restituer les terrains à l'agriculture avec des aménagements naturels.

Les mesures de mise en sécurité comportent :

- la conservation des terres de découverte ;
- la rectification du front de taille délaissé à une pente compatible avec la tenue des terrains et maximale de 45 degrés ;
- le nettoyage des zones exploitées ;
- les déchets de bois, racines seront évacués en décharge ou réutilisés sur le site dans le cadre de la remise en état ;
- la suppression des constructions de chantiers (métalliques ou bétonnées).

Les travaux de remise en état du site consisteront en :

- un remblayage total de l'excavation jusqu'à la côte du terrain naturel avoisinant ;
- un réaménagement agricole sur l'ensemble du site conforme à la convention ratifiée avec la chambre d'agriculture ;
- un sous-solage de la couche supérieure des remblais sur environ 50 cm ;
- la mise en place de terre végétale sur environ 50 cm et le régalage en évitant tout compactage ;
- un ensemencement avec un mélange d'espèces fourragère locales de type prairie ;
- la création d'un linéaire de haies arbustives basses et de haies bocagère en périphérie du site et un autre entre les parcelles 244,249 et 250 d'une part et 245 et 251 d'autre part;
- la restitution du chemin rural en limite Est de l'exploitation ;
- le maintien et la pérennisation d'une mare à batraciens.

Un plan schématisant la remise en état est annexé au projet d'arrêté en annexe 4.

### CHAPITRE 8.2 GARANTIES FINANCIÈRES

#### Article 8.2.1. Objet des garanties financières

L'autorisation d'exploiter est conditionnée par la constitution effective des garanties financières dont le montant est fixé à l'article 8.2.2 ci-dessous, afin d'assurer :

- la remise en état du site après exploitation ;
- la surveillance du site ;
- l'intervention en cas d'accident ou de pollution.

#### Article 8.2.2. Montant des garanties financières

Pour prendre en compte l'avancement de l'exploitation, le montant des garanties financières est calculé, pour assurer la remise en état globale du site, avec un pas de cinq ans.

L'exploitation et la remise en état sont fixées selon les schémas d'exploitation et de remise en état figurant en annexes 3 et 4.

Le montant de référence des garanties financières permettant d'assurer la remise en état maximale de la carrière au cours de chacune des périodes quinquennales en mode d'exploitation normal est :

- 487 143 € TTC pour la première période (2024-2029) ;
- 460 440 € TTC pour la deuxième période (2030-2035).

Les schémas d'exploitation et de remise en état en annexe présentent les surfaces à exploiter et les modalités de remise en état pendant ces périodes. Les montants ont été calculés en tenant compte de l'indice TP01 et du taux de TVA suivants :

- index TP01 de aout 2023 = 844,26 (avec coefficient de raccordement 6,5345 suite à la modification des bases de calcul de l'indice TP01 par le décret 2014-114 du 7 février 2014 et la circulaire du 16 mai 2014) ;
- et TVA =20 %.

Un acte de cautionnement solidaire est établi conformément au modèle adéquat annexé à l'arrêté ministériel du 31 juillet 2012 relatif aux modalités de constitution de garanties financières prévues aux articles R516-1 et suivants du code de l'environnement.

L'extraction de matériaux commercialisables ne doit plus être réalisée 6 mois avant la date d'expiration de la présente autorisation.

La commercialisation des produits finis et la remise en état finale du site sont achevées à la date d'expiration de l'autorisation.

### **Article 8.2.3. Établissement des garanties financières**

Préalablement aux travaux d'extraction, l'exploitant adresse au Préfet le document attestant la constitution des garanties financières établie dans les formes prévues par l'arrêté ministériel du 31 juillet 2012 relatif aux modalités de constitution de garanties financières prévues aux articles R516-1 et suivants du code de l'environnement.

### **Article 8.2.4. Renouvellement des garanties financières**

Pour attester du renouvellement des garanties financières, l'exploitant adresse au Préfet, au moins trois mois avant la date d'échéance, un nouveau document dans les formes prévues par l'arrêté ministériel du 31 juillet 2012 relatif aux modalités de constitution de garanties financières prévues aux articles R516-1 et suivants du code de l'environnement.

### **Article 8.2.5. Actualisation des garanties financières**

Tous les cinq ans, le montant des garanties financières est actualisé compte tenu de l'évolution de l'indice TP01.

Lorsqu'il y a une augmentation d'au moins 15% de l'indice TP01 sur une période inférieure à cinq ans, le montant des garanties financières doit être actualisé dans les six mois suivant l'intervention de cette augmentation.

L'actualisation des garanties financières relève de l'initiative de l'exploitant.

### **Article 8.2.6. Modification du montant des garanties financières**

Lorsque la quantité de matériaux extraits est inférieure à la capacité autorisée et conduit à un coût de remise en état inférieur à au moins 25 % du coût couvert par les garanties financières, l'exploitant peut demander au préfet, pour les périodes quinquennales suivantes, une modification du montant des garanties financières. Cette demande est accompagnée d'un dossier et intervient au moins six mois avant le terme de la période en cours.

Toute modification des conditions d'exploitation conduisant à une augmentation du montant des garanties financières doit être subordonnée à la constitution de nouvelles garanties financières.

### **Article 8.2.7. Absence de garanties financières**

Outre les sanctions rappelées à l'article L516-1 du code de l'environnement, l'absence de garanties financières peut entraîner la suspension du fonctionnement des installations classées



visées au présent arrêté, après mise en œuvre des modalités et sanctions prévues à l'article L171-8 de ce code. Conformément à l'article L171-9 du même code, pendant la durée de la suspension, l'exploitant est tenu d'assurer à son personnel le paiement des salaires, indemnités et rémunérations de toute nature auxquels il avait droit jusqu'alors.

#### **Article 8.2.8. Appel des garanties financières**

En cas de défaillance de l'exploitant, le Préfet peut faire appel aux garanties financières pour la remise en état du site.

Le préfet appelle et met en œuvre les garanties financières dans les cas de figures ci-dessus :

- soit après mise en jeu de la mesure de consignation prévue à l'article L171-8 du code de l'environnement, c'est-à-dire lorsque l'arrêté de consignation et le titre de perception rendu exécutoire ont été adressés à l'exploitant mais qu'ils sont restés partiellement ou totalement infructueux ;
- soit en cas d'ouverture d'une procédure de liquidation judiciaire à l'encontre de l'exploitant ;
- soit en cas de disparition de l'exploitant personne morale par suite de sa liquidation amiable ou judiciaire ou du décès de l'exploitant personne physique.

#### **Article 8.2.9. Levée de l'obligation de garanties financières**

L'obligation de garanties financières n'est pas limitée à la durée de validité de l'autorisation. Elle est levée après la cessation d'exploitation de la carrière, et après que les travaux couverts par les garanties financières ont été réalisés.

Ce retour à une situation normale est constaté, dans le cadre de la procédure de cessation d'activité prévue aux articles R512-39-1 à R512-39-6 du code de l'environnement, par l'inspection des installations classées.

En application de l'article R516-5 du code de l'environnement, l'obligation de garanties financières est levée par arrêté préfectoral après consultation des maires des communes intéressées.

En application de l'article R516-5 du code de l'environnement, le préfet peut demander la réalisation, aux frais de l'exploitant, d'une évaluation critique par un tiers expert des éléments techniques justifiant la levée de l'obligation de garanties financières.

### **CHAPITRE 8.3 CESSATION D'ACTIVITÉ**

Sans préjudice des mesures de l'article R512-74-II du code de l'environnement, outre l'application des articles R512-39-1 à R512-39-5, l'usage à prendre en compte est le suivant : remise en état agricole et naturelle.

Lorsqu'une installation classée est mise à l'arrêt définitif, l'exploitant notifie au préfet la date de cet arrêt six mois au moins avant celui-ci.

La notification prévue ci-dessus indique les mesures prises ou prévues pour assurer, dès l'arrêt de l'exploitation, la mise en sécurité du site conformément à l'article R512-75-1 du code de l'environnement. Ces mesures comportent notamment :

- l'évacuation ou l'élimination des produits dangereux, et, pour les installations autres que les installations de stockage de déchets, celle des déchets présents sur le site ;
- des interdictions ou limitations d'accès au site ;
- la suppression des risques d'incendie et d'explosion ;
- la surveillance des effets de l'installation sur son environnement.

Dès que les mesures pour assurer la mise en sécurité sont mises en œuvre, l'exploitant fait attester, conformément au dernier alinéa de l'article L512-6-1, de cette mise en œuvre par une entreprise certifiée dans le domaine des sites et sols pollués ou disposant de compétences équivalentes en matière de prestations de services dans ce domaine.

L'exploitant transmet cette attestation à l'inspection des installations classées.

En outre, l'exploitant place le site de l'installation dans un état tel qu'il ne puisse porter atteinte aux intérêts mentionnés à l'article L511-1 et qu'il permette un usage futur du site déterminé selon l'usage prévu au premier alinéa du présent article.

# TITRE 9 : ANNEXES

## Annexe 1 : Périmètre de l'autorisation et plan cadastral

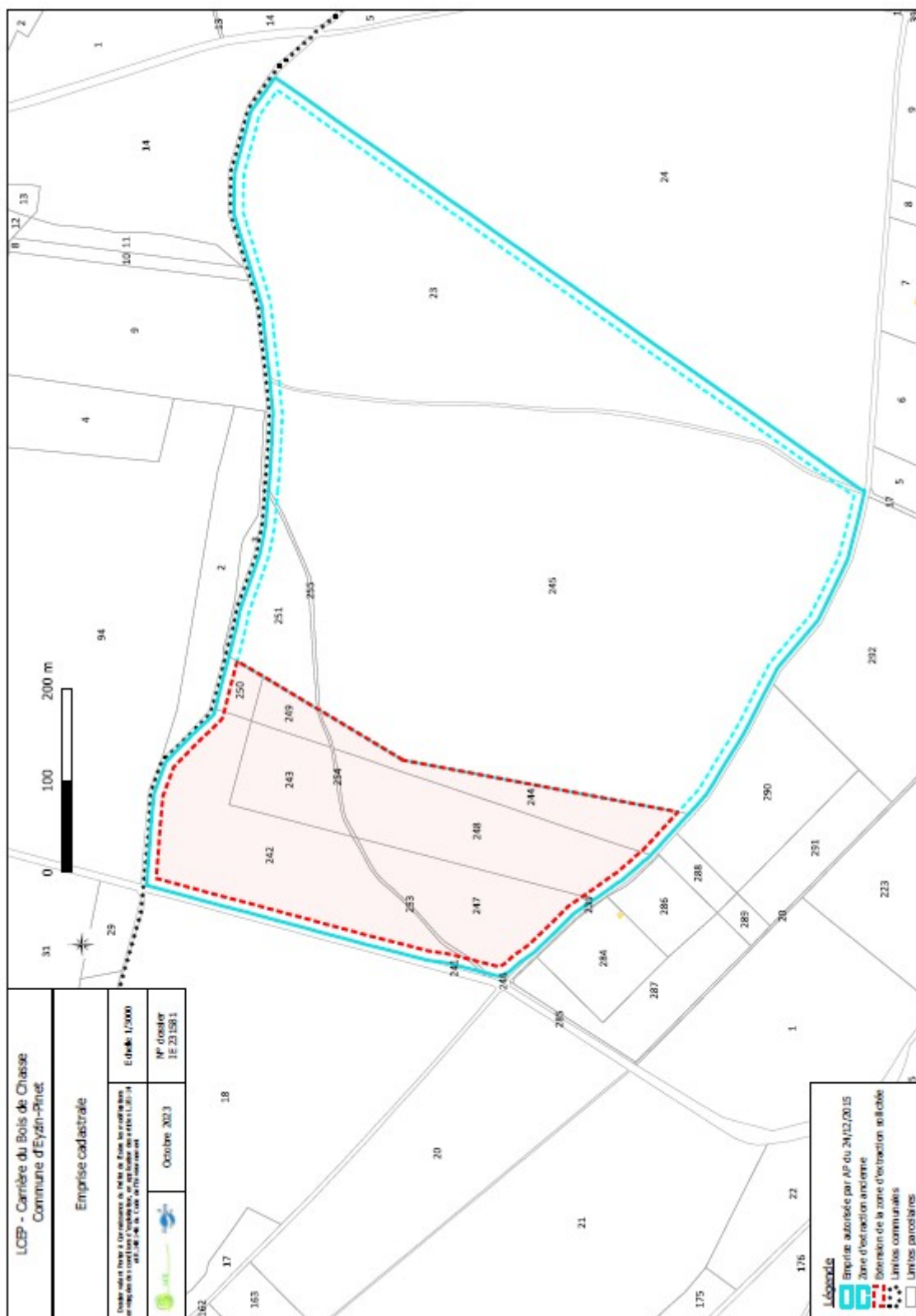

## annexe 2 : plan de situation des piézomètres









## Annexe 4 : plan de remise en état

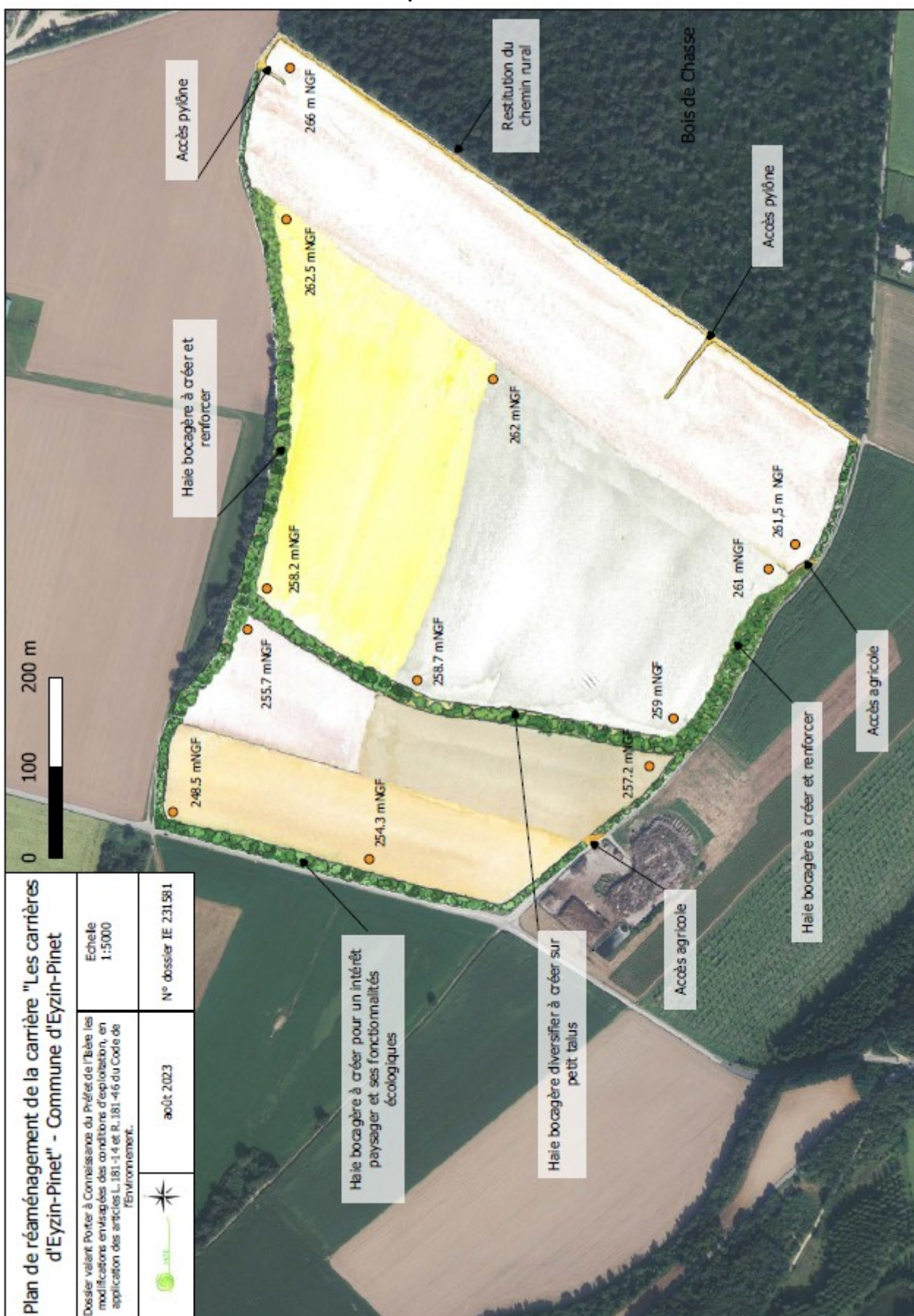





## Annexe 5 : Critères à respecter pour l'acceptation de déchets non dangereux inertes soumis à la procédure d'acceptation préalable

Paramètres à analyser lors du test de lixiviation et valeurs limites à respecter (annexe II de l'arrêté ministériel du 12 décembre 2014):

Paramètre exprimée en mg/kg de matière sèche	Valeur limite à respecter
As	0,5
Ba	20
Cd	0,04
Cr total	0,5
Cu	2
Hg	0,01
Mo	0,5
Ni	0,4
Pb	0,5
Sb	0,06
Se	0,1
Zn	4
Chlorure (1)	800
Fluorure (1)	10
Sulfate	1 000 (2)
Indice phénols	1
COT (carbone organique total) sur éluat (3)	500
FS (fraction soluble) (1)	4 000

(1) Si le déchet ne respecte pas au moins une des valeurs fixées pour le chlorure, le sulfate ou la fraction soluble, le déchet peut être encore jugé conforme aux critères d'admission s'il respecte soit les valeurs associées au chlorure et au sulfate, soit celle associée à la fraction soluble.

(2) Si le déchet ne respecte pas cette valeur pour le sulfate, il peut être encore jugé conforme aux critères d'admission si la lixiviation ne dépasse pas les valeurs suivantes : 1 500 mg/l à un ratio L/S = 0,1 l/kg et 6 000 mg/kg de matière sèche à un ratio L/S = 10 l/kg. Il est nécessaire d'utiliser l'essai de percolation NF CEN/TS 14405 pour déterminer la valeur lorsque L/S = 0,1 l/kg dans les conditions d'équilibre initial ; la valeur correspondant à L/S = 10 l/kg peut être déterminée par un essai de lixiviation NF EN 12457-2 ou par un essai de percolation NF CEN/TS 14405 dans des conditions approchant l'équilibre local.

(3) Si le déchet ne satisfait pas à la valeur limite indiquée pour le carbone organique total sur éluat à sa propre valeur de pH, il peut aussi faire l'objet d'un essai de lixiviation NF EN 12457-2 avec un pH compris entre 7,5 et 8,0. Le déchet peut être jugé conforme aux critères d'admission pour le carbone organique total sur éluat si le résultat de cette détermination ne dépasse pas 500 mg/kg de matière sèche.

2° Paramètres à analyser en contenu total et valeurs limites à respecter :

Paramètre exprimée en mg/kg de déchet sec	Valeur limite à respecter
COT (carbone organique total)	30 000 (1)
BTEX (benzène, toluène, éthylbenzène et xylènes)	6
PCB (polychlorobiphényles 7 congénères)	1
Hydrocarbures (C10 à C40)	500
HAP (hydrocarbures aromatiques polycycliques)	50

(1) Pour les sols, une valeur limite plus élevée peut être admise, à condition que la valeur limite de 500 mg/kg de matière sèche soit respectée pour le carbone organique total sur éluat, soit au pH du sol, soit pour un pH situé entre 7,5 et 8,0.